★コミュニティ広場★ vol.14

かんたんお料理レシピ

春キャベツとほたてのスープ

①春キャベツはひと口大に切る。
②鍋に水3½カップを入れ、ホタテの身をほぐしながら缶汁ごと加えて火にかける。
③煮立ったら①を加えて煮、塩とこしょうで味を調える。

材料（4人分）
春キャベツ　3枚
ホタテ水煮缶　1缶
塩、こしょう　各少々
水　3½カップ

～ポイント～
ホタテはうまみのある缶汁ごと使います。

【弊社サービス一覧】

- リフォーム工事
- 本下水切り替え工事
- 浄化槽保守点検　・管理
- トイレ・洗面
- 排水設備工事
- 外壁・外構
- 浄化槽関連工事
- シロアリ消毒（予防・駆除）
- キッチン詰まり工事
- 空き家見回り隊

当社は創立41周年！お客様の「安心・安全・快適」をサポートします。
富士コントロール株式会社　日曜定休　受付時間 8:20～18:00
0120 FreeDial 0120-600-223　ホームページ http://www.fco.co.jp 富士コントロール 検索
〒349-1103 埼玉県久喜市栗橋東2-14-14 TEL.0480-52-6038(代) FAX.0480-52-6067
営業所：越谷・行田・小山・館林・古河
http://www.fco.co.jp ●E-mail：fuji@fco.co.jp

富士だより

ふじくん

（平成28 年）2016年新春号　No. 22
富士コントロール株式会社

社　長：小高 正嘉
（おだか まさよし）

社長ごあいさつ

お客様満足、従業員・協力工事店満足そして会社満足は三位一体であり、どれが欠けても成り立たないと当社は考えます。お客様に安心・安全・快適な生活をして頂く上で、必要な建物・機器のメンテナンスをすべて対応できるよう日々改善に努めております。

小高 正嘉

～ もくじ ～

知っ得情報…… P2~3
～シロアリ点検の必要性～
自分でやってみようシロアリ点検

ふじ君のライフサポート…… P4~5
～健康な住まい～
お困りごとはすべてお任せください!!

なるほど!浄化槽…… P6
浄化槽は我が家の隠れた働き者
お客様からよくあるお問い合わせ
柿さんの豆知識

感謝祭・風水コーナー…… P7
第 13 回地域ふれあい感謝祭開催しました！
廊下の開運風水

コミュニティ広場…… P8
簡単お料理レシピ
弊社サービス一覧

知っ得情報!! vol.15 ～シロアリ点検の必要性～

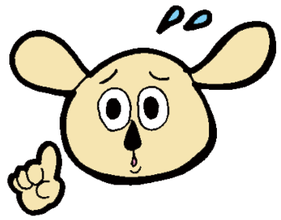

■シロアリ点検は、なぜ必要なの?

土台・梁・柱など、構造体を食害されるなど、
大切な家をシロアリの被害から守るためです。

■予防できないと、どうなるの?

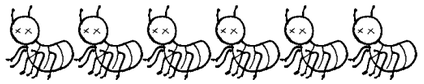

構造体が、喰われてしまいます。

■喰われていると分かったらどうすればいいの?

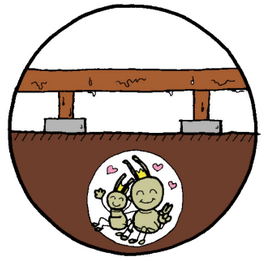

シロアリに食害されていることが分かったら、駆除
しなければ被害がどんどん大きくなってしまいます。
被害が大きくなれば、床が沈むなど、家屋にくるい
が生じてしまいます。
また、駆除のための費用も、被害が大きくなれば
それだけかさんでしまいます。

あなたの周りの環境は大丈夫ですか??

まずは、チェックしてみましょう!

- □押入や壁、タンスの後ろに結露でシミが出来た
- □台所の床下収納庫がカビくさい
- □床や畳がブカブカしている
- □家屋の周囲に木材や物がたくさん置いてある
- □日陰になる時間が多い
- □外に羽根のような物が落ちている

家の回りに古い木材などをそのまま放置してあると、
シロアリはそれを餌にします。
また、通風口の前に物などを置いて風の入り口をふさ
いでしまうと、より床下がジメジメしてシロアリの住みやす
い環境を作ってしまいます。
シロアリは、暗くジメジメした場所を好みます。シロアリ
に住みやすい環境を作らないためにも、餌がなく、風通
しのよい床下にすることが重要です。
また、定期的に床下の状況を確認して、あらかじめ予防
することが特に有効です。

床下を見たことありますか? 自分でやってみよう～シロアリ点検!!

床下は、家屋の寿命やよりよい環境を維持するための、非常に重要な場所です。だからこそ定期的なチェック・点検が必要なのです。

1.準備する物

まずは、入口を確認しましょう!

台所にある床下収納庫、または和室の畳を上げ、床板をはずして入口にします。

(床下収納庫や和室がない場合は、別途工事が必要となります)

- 懐中電灯
- マイナスドライバー か ハンマー
- 軍手
- 帽子か頭おおい
- 防塵マスク
  (防塵マスクはホームセンター等で購入できます)
- 汚れても良い服に着替えましょう

～～～注意事項～～～

- 床下が狭いと感じたら絶対に無理はしない
- ひとりでやらない
- 床下にはシロアリ以外の生き物も生息していることを覚悟する(ムカデやゲジゲジ)
- 全ては自己責任で

※床下にもぐるのは意外と体力を消耗します。終わってからの水分補給は十分にして下さい。

2.床下点検のポイント

①カビの臭いは、しませんか?
⇨健全な床下は、臭いません

②ジメジメした湿気は、感じませんか?
⇨湿気がひどいとカビの原因になります

③木材や木ぎれなどは、ありませんか?
⇨落ちている木材は白アリの餌になります
必ず拾いましょう

④給排水管のひび割れ・水漏れはありませんか?
⇨漏水は湿気の原因となります

※シロアリは木材の表面を残し内部だけを加害するため、目で確認できない場合があります。ハンマーなどで軽く叩いて空洞音がすれば、食害されている可能性があります。

上記のような症状があったら要注意です。

ふじ君の

～ライフサポート～ 健康な住まい

住まいのお困りごとは、すべてお任せください！！

身の回りにあるものを使って、いろいろな場所のお手入れができます。

■蛇口の水アカやくもりを取りたい

①歯みがき粉（塩入のものは避ける）やカーワックスを付けた歯ブラシで軽く磨きます。
②汚れがしっかり落ちたら水できれいに洗い流し、しっかりと拭き取りましょう。

■鏡の白い輪染みを取りたい！

①市販のガラスクリーナーかエタノールを乾いた布に付けて鏡を拭きます。
②それでも落ちない場合は、自動車用コンパウンド（仕上げ用）を付けた布、あるいはクリームクレンザーを付けたスポンジで均一に磨きます。
③洗剤が残らないようシャワーで流し、カラ拭きして完全に乾かします。

■たたみの手入れ

みかん5～6個分の皮を小鍋で数分ゆで、冷ました汁で雑巾を絞って拭き上げます。皮のオイルに含まれるリモネン、ペクチン、クエン酸などの成分は汚れを落とし、つや出し、消臭などの効果があります。
黄ばみには酢を3倍程度薄めたもので拭くのが効果的です。

■電子レンジの臭いをとりたい！

①みかんの皮5個分を電子レンジに入れます。
②約40秒加熱します。

たったこれだけで、簡単に電子レンジの臭いを落とすことができます。

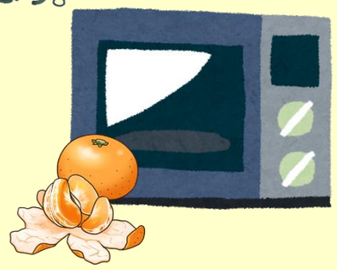

なるほど！浄化槽 vol.1

このコーナーでは、浄化槽の正しい知識と、普段の生活の中でちょっとした気配りのポイントをお伝えしていきたいと思います。

浄化槽は我が家の隠れた働き者

これらの生活排水をそのまま家の周りの水路や河川に放流すると、不衛生な環境を引き起こし、河川も汚染され、魚も住めなくなります。

コップ1杯捨てたとき、魚が住める水に戻すために必要な水の量は・・

汚れた水をきれいにして川へ戻すために、浄化槽は 24 時間働いています。
浄化槽は「正しい管理」と、「ちょっとした気配り」でより良い仕事をする事ができ、私たちの生活を快適にし、きれいな川や海を未来に残すことに役立ってくれます。
その為にも、正しい維持管理をする必要があります。

お客様からよくあるお問い合わせ

Q. トイレの掃除に洗浄剤を使っても大丈夫ですか?
A. 洗浄剤のタイプや使用する量によっては、浄化槽内の微生物の働きを弱め、浄化槽の機能に著しい低下を引き起こすことがあります。
洗浄剤を使用する場合は、なるべく浄化槽にやさしい中性のものを選び、必ず適量の使用を守って、2～3回多めの水で洗い流してください。

柿さんの豆知識　浄化槽の原型とは?

現在の浄化槽の原型とされているのが、水洗便所と浄化装置を組み合わせた「水槽便所」です。日本では、明治 44 年に東京電気株式会社に設置された物が最初で、住宅用としては大正 3 年に外交官の伊庭邸に設置された物が最初と言われています。当時の「水槽便所」は汚水を全て貯留し、随時全量汲み取って運搬・処分をする事が法律で規定されていましたが、汚水量が多量である為、運搬・処分が十分に行われず、かえって不衛生な状況をもたらせていました。

●次回は、浄化槽の種類についてお伝えします。

第13回 地域ふれあい感謝祭 開催しました!

2015年11月28日(土)～29日(日)
時間:10:00～15:30　会場:弊社社屋

当日は、377組800名近くのお客様にご来場頂きました。ご来場頂きました皆様に、厚く御礼申し上げます。

風水コーナー（廊下の開運風水）

風水において、廊下は「運気の通り道」だと考えられています。運気は玄関から入って各部屋へと届いていくのですが、そのとき人間と同じように廊下を通るとされているので、常に明るくきれいに保つことを意識するといいようです。

～運気アップのポイント～
1. 明るく清潔な空間を保つのが基本。
2. 大きな家具や棚を置くと運気の流れをせき止めてしまうのでNG。
   どうしても置くのであれば、なるべく高さのないものをオシャレに。
3. 観葉植物や照明を設置すると運気アップ!!
4. 絵画や写真を壁に飾るのも Good!!